

國立勤益科技大學 110 學年度第 1 學期衛生及膳食委員會聯席會議紀錄

會議時間：111 年 1 月 18 日（星期二）上午 9 時 10 分

會議地點：圖書資訊館 5 樓無紙化會議室

會議主席：李鴻濤副校長

會議出席：詳如簽到單

紀錄：李秋淑

壹、主席致詞：略。

貳、110 學年度第 1 學期衛生保健工作報告

一、學生健康檢查：

- (一) 110 學年度學生健康檢查由大里仁愛醫院承辦，每人體檢費新台幣 430 元整。
- (二) 9 月 7 日、8 日因應全國第二級疫情警戒，採分流人數管控於青永館 2 樓、6 樓及工具機學院大樓 1 樓大廳辦理新生健康檢查，總計 1,843 位學生參加。
- (三) 9 月 16 日辦理新生補檢及舊生體檢，總計 98 位學生參加。
- (四) 11 月 3 日至 17 日辦理學生體檢報告發放，總計 1,941 份。
- (五) 11 月 18 日辦理體檢報告醫師諮詢服務，總計 14 位師生參加。
- (六) 持續通知未檢新生至合約或其他醫院健康檢查截至 11 月 21 日止，110 學年度新生體檢總計 2,025 人，體檢率為 96.6%。
- (七) 110 學年度新生體檢異常統計結果如下圖，賡續辦理學生異常追蹤與輔導。

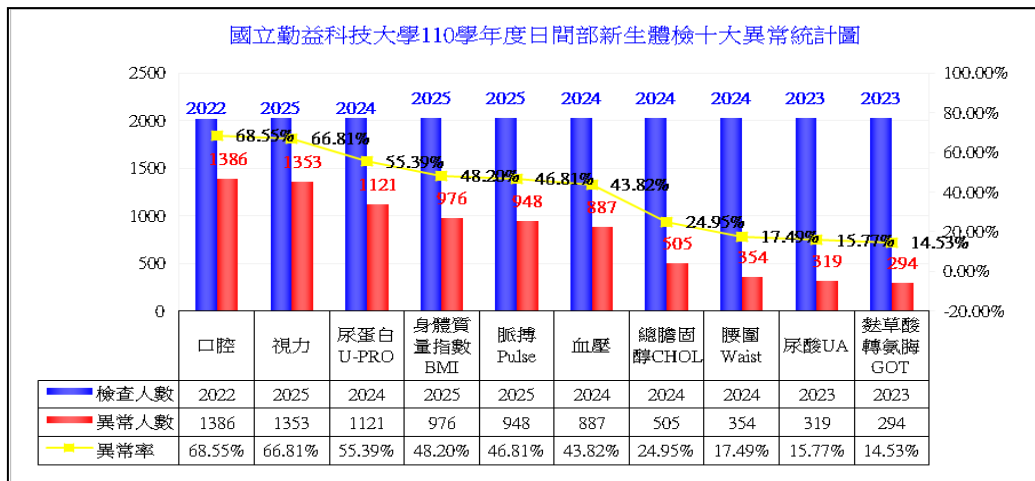

- (八) 進修部：9 月 10 日及 11 日辦理新生健康檢查，共計 1,364 人參加。部分自行至外院檢查之同學亦將體檢報告繳回。健檢資料電子檔皆存放於學務組進行追蹤。110 學年度新生體檢異常統計結果如下圖：

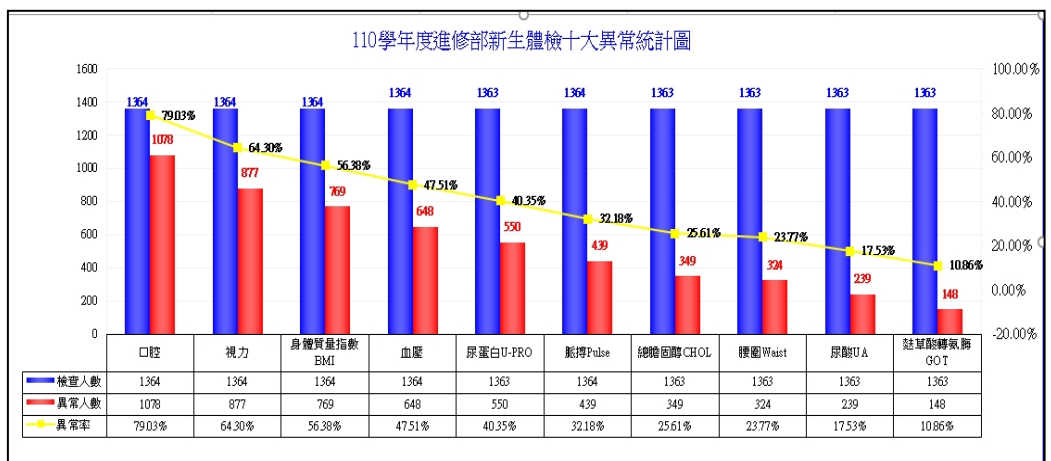

二、學生團體保險：

- (一) 110 學年度第 1 學期學生團體保險由遠雄人壽承保，每人每學期保費為新臺幣 400 元整，協助國泰人壽辦理本校 108 及 109 學年度學生團體保險標案履約保證金退費事宜。
- (二) 辦理 110 學年度第 1 學期休學生學生團體保險加保作業，總計 37 位參加。
- (三) 辦理 110 學年第 1 學期學生團體保險投保作業，日間部投保人數 7,602 人、進修部投保人數 4,790 人，全校總投保人數 12,392 人，每人每學期保費為 400 元整，應繳納遠雄人壽保費金額 4,956,800 元整，保障學生權益。
- (四) 辦理學生團體保險理賠申請服務，同學若因「疾病住院」或「意外就醫」可於事故日起兩年內備妥學生證正反面影本、身份證正反面影本、學生存摺封面影本、醫療診斷書正本（註明門診次數、住院日期）、醫療收據正本或副本（影本加蓋醫療院所章戳）、學生印章（不滿 20 歲者需加帶家長其中一位法定代理人的印章及身份證正反面影本）至國秀樓一樓衛保組申請學生團體保險理賠。8 至 12 月總計 112 人次，統計分析如下：

月份	意外			疾病	合計
	車禍	運動傷害	其它		
8	3	0	1	0	4
9	10	1	3	11	25
10	13	1	3	8	25
11	16	2	4	10	32
12	13	2	4	7	26
總計	55	6	15	36	112

- (五) 辦理三商美邦人壽捐贈本校弱勢學生微型團體保險費請購及核銷作業，投保保額 20 萬元計有 74 人，每人每年保費 120 元整，合計保費 8,880 元整，投保保額 50 萬元計有 236 人，每人每年保費 300 元整，合計保費 70,800 元整，投保總數為 310 人，總投保金額為 79,680 元整，增進學生保險保障。

三、餐飲衛生管理：

- (一) 通知本校餐飲從業人員接受健康檢查，落實校園餐飲衛生管理，目前本校統一超商從業人員已全數於 9 月完成健康檢查，檢查皆合格。
- (二) 本組依教育部頒定之餐飲衛生檢查表（檢查項目計 24 項），每週至校內各餐廳檢查 1 次，總計檢查 18 次，落實校園餐飲衛生管理，維護師生健康。
- (三) 函發本校 110 學年度第 1 學期膳食委員餐飲衛生督導檢查輪流表，請膳食委員於學期中輪流至校內餐廳進行衛生督導檢查，增進校內餐飲衛生安全，本學期共檢查 12 次。
- (四) 每月聘請專業營養師蒞校執行校園餐飲衛生督導檢查，強化師生用餐安全，本學期共檢查 4 次。
- (五) 每月彙整餐飲衛生檢查紀錄，並將餐飲衛生檢查建議改善紀錄上網公告，供師生用餐參考。
- (六) 配合衛生福利部校園食材登錄政策，協助統一超商於「食材登錄平臺」完成線上每日食材登錄作業。

四、健康促進活動：

- (一) 每月辦理健康宣導專欄，強化師生健康知能；主題如下：
 1. 8 月主題「年輕人使用電子煙感染新冠肺炎的機率為一般人的 5 倍」。
 2. 9 月主題「落實防疫守護你我健康」。
 3. 10 月主題「淺談臨床試驗」。

4. 11月主題「淺談受試者保護」。

5. 12月主題「淺談受試者同意書」及氣溫變化大，留「心」健康狀況，保暖禦寒工作不可少。

(二) 健康體位促進活動：

1. 9月22日、10月6日、10月27日、11月24日及12月22日於國秀樓1樓衛生教育教室辦理5場次健康營養諮詢活動，培養師生自我健康營養處理能力，落實健康生活習慣，維持健康體位，總計155人次參加。

2. 12月2日於國秀樓B1國際會議廳辦理健康體位挑戰1824健康講座，增進師生健康知能，總計139人次參加。

3. 定期更新本組佈告欄健康體位相關海報，提供體脂肪檢測，增進師生健康。

(三) 愛滋防治促進活動：

1. 10月14日於國秀樓B1國際會議廳辦理愛滋防治健康講座，強化師生愛滋防治正確觀念，總計81人次參加。

2. 10月26日至28日於國秀樓旁人行道辦理健康捐血暨愛滋防治與關懷宣導活動，總計249人次參加，加強空窗期檢驗不出愛滋病毒，請勿利用捐血來檢驗愛滋，免費匿名愛滋檢驗專線1922之宣導。

3. 定期更新本組佈告欄愛滋防治相關海報，增進師生健康，若有愛滋防治相關問題請洽本組(分機2362、2363)或免費諮詢專線0800-888995，提供諮詢管道與轉介服務。

4. 配合臺中市政府衛生局政策，國秀樓健康中心外設有1台保險套自動販賣機，加強遠離愛滋ABC三部曲宣導:拒絕性誘惑(Abstain)、忠實性伴侶(Be Faithful)、戴上保險套(use a Condom)，防範校園愛滋病擴散。

(四) 菸害防制促進活動：

1. 定期檢視並張貼本校各大樓出入口「禁菸標示」，加強健康不吸菸校園菸害防制宣導。

2. 10月14日於國秀樓B1國際會議廳辦理菸害防制健康講座，增進師生健康知能，總計81人次參加。

3. 定期更新本組佈告欄菸害防制相關海報，強化師生菸害防制知能，倡導健康不吸菸，電子煙無助戒菸，恐吸入更多毒素，如需戒菸諮詢服務請洽國秀樓一樓衛保組(提供一氧化碳檢測)或戒菸專線0800-636363，鼓勵師生一起來戒菸。

五、傳染病防治：

(一) 因應全國第二級疫情警戒，臺中市全體民眾外出時應全程佩戴口罩，如有違反者，依傳染病防治法第70條第1項規定，處新臺幣3千元以上1萬5千元以下罰鍰。

(二) 辦理嚴重特殊傳染性肺炎衛生教育宣導，強化教職員工生平時以肥皂勤洗手，注意個人呼吸道禮節，避免出入人潮擁擠場所，與他人保持社交距離(室內1.5公尺、室外1公尺)，若無法維持社交距離請務必戴口罩，如有發燒請上學校防疫專區填報體溫及活動紀錄，落實發燒生病不上班、不上課；若自國外返國師生，或是有收到衛生單位通知居家隔離之師生，依規定需完成14天居家檢疫或居家隔離及7天自主健康管理，期間密切注意自身健康狀況，如有出現發燒、咳嗽、腹瀉、嗅覺異常、味覺異常等不適症狀者，應依1922防疫專線指示全程佩戴口罩就醫，禁止搭乘大眾運輸運輸工具，就醫時主動告知醫師旅遊史、接觸史，並通報學校校安中心(04-23928053)及衛保組

(2362、2363)，預防校園疫情發生。

- (三) 加強宣導接種 BNT COVID-19 疫苗後可能會發生的副作用，請同學留意接種後自身健康狀況，如有不適就醫時，請通報本校校安中心或衛保組。111 年 1 月 5 日結合太平區衛生所辦理校園 BNT 疫苗接種，總計 39 人次參加。
- (四) 配合校園入校量測體溫防疫工作，定期補充及維護量測站防疫物資（口罩、額溫槍、口罩登記表），確保師生健康；賡續辦理校園防疫物資管理作業，每月盤點並函覆教育部，8 月至 12 月口罩使用總計 4,606 片，教育部領用剩餘 12,997 片，學校自行採購 36,000 片，總庫存量 48,997 片，落實校園防疫工作。
- (五) 辦理境外生居家檢疫健康管理，8 月至 12 月總計 134 人，其中有 7 人 PCR 採檢報告陽性於醫院住院隔離治療，解除隔離及檢疫期滿後，繼續自主健康管理 7 天，快篩陰性者始可入校上課，予衛生教育宣導，並提供 14 個口罩使用，保護自己及他人，預防校園疫情發生。
- (六) 辦理發燒個案管理追蹤，8 月至 12 月總計 154 人（日間部 90 人、進修部 39 人、教職員 25 人），日間部學生發燒統計分析如下：接種疫苗 82 人、一般感冒 4 人、腸胃炎 2 人、牙齒發炎 1 人、誤填 1 人。
- (七) 10 月 28 日接獲太平區衛生所通知本校 1 位外籍新生於檢疫住院隔離期間經醫院通報為肺結核疑似個案，因個案未進入校園，故無校園疫調需求，學生目前規則服藥治療，持續追蹤列管中。

六、健康服務：

- (一) 提供緊急傷病處理服務，8 月至 12 月總計 519 人次，統計分析如下：

分類 月份	擦(割)傷	扭(挫)傷	蚊蟲咬傷	燙傷	其他	疾病	合計
8	16	1	0	5	1	0	23
9	35	1	0	2	5	1	44
10	64	18	0	9	12	2	105
11	130	18	4	10	13	8	183
12	98	15	2	22	24	3	164
總計	343	53	6	48	55	14	519

- (二) 提供醫療器材借用服務，師生如有急救箱、輪椅、拐杖等醫療用物之需求，請攜帶學生證至國秀樓一樓衛保組辦理借用手續。8 月至 12 月總計 41 人次，統計分析如下：

分類 月份	輪椅	拐杖	急救箱	電熱毯	額溫槍	合計
8	1	1	0	0	1	3
9	2	0	0	0	2	4
10	2	1	3	0	1	7
11	8	0	2	0	4	14
12	7	1	4	0	1	13
總計	20	3	9	0	9	41

- (三) 提供醫療保健諮詢服務，歡迎師生多多使用血壓、體脂肪、一氧化碳等 DIY 檢測。8 月至 12 月總計 152 人次，統計分析如下：

月份 \ 分類	血壓測量	體脂肪測量	一氧化碳檢測	合計
8	19	0	0	19
9	15	0	0	15
10	24	3	0	27
11	48	3	5	56
12	29	1	5	35
總計	135	7	10	152

(四) 其他服務：

- 1.本校目前設有 6 部 AED (自動體外心臟電擊去顫器)，分別位於國秀樓 1 樓健康中心外牆、圖書資訊館 1 樓圖書館內電梯口、工具機學院大樓 1 樓大廳、青永館 1 樓體育室辦公室外、青永館 B2 游泳池外及勤益學舍 1 樓大廳，如遇緊急救護需求，可先至最近的 AED 設置處取用(非專業人員即可使用)，並請聯絡 119 及校安中心專線(04-23928053)、日間護理人員支援：國秀樓 1 樓衛生保健組(分機 2362、2363)或工具機學院大樓 1 樓接待室環安衛中心(分機 2412)、夜間護理人員支援：國秀樓 2 樓進修部學務組(分機 7027)。
- 2.更新本校 110 學年度特約醫療院所一覽表，總計 20 家醫療院所加入本校健康服務行列。
- 3.12 月 11 日支援新校區校慶典禮醫護工作，並函請大里仁愛醫院醫護人員及救護車支援新校區校慶運動會醫護站工作。

參、前次會議提案執行情形：

提案

提案單位：人事室、環安中心、學務處衛保組

案由：有關學生體檢醫院到校辦理教職員工健康檢查案，提請討論。

決議：照案通過。

執行情形：110 年 9 月 16 日於本校辦理教職員工健康檢查，總計 137 人參與 (41 位教職員體檢、96 位勞工體檢)。

肆、提案討論：

提案一

提案單位：學務處衛保組

案由：擬訂本校 111 年度衛生保健工作計畫表草案，提請討論。

說明：

- (一) 依據學校衛生法第六條、本校衛生委員會及膳食委員會組織章程規定辦理。
- (二) 旨揭工作項目包含：1.衛生保健行政 2.校園傷病處理 3.學生健康檢查 4.餐飲衛生管理 5.健康促進活動 6.學生團體保險 7.其他，工作實施要點詳如附件一。

辦法：經衛生及膳食委員會聯席會議通過，按計畫內容實施年度工作。

決議：照案通過。

提案二

提案單位：學務處衛保組

案由：本校衛生委員會及膳食委員會合併為衛生暨膳食委員會修正案，提請討論。

說明：

- (一) 為簡化行政作業，將衛生委員會及膳食委員會合併為衛生暨膳食委員會，故修正委員會組織章程第一條及第二條文字說明，至於第三條至第六條以衛生委員會組織章程內容為主，未作文字修正。
- (二) 修正條文對照表及修正後全文詳如附件二。
- (三) 本案通過後，同部廢止膳食委員會組織章程，故本組章則辦法中有「衛生委員會」或「膳食委員會」一併修正為「衛生暨膳食委員會」。

辦法：經衛生及膳食委員會聯席會議通過，陳請校長核定後函頒實施。

決議：照案通過。

提案三

提案單位：學務處衛保組

案由：本校預防食品中毒處理要點第二條、第三條條文及附件一修正案，提請討論。

說明：

- (一) 依據教育部 110 年 11 月修正之「教育部校園食品事件處理作業標準說明書」，修訂本校預防食品中毒處理要點，以符時宜。
- (二) 修正條文對照表及修正後全文詳如附件三。

辦法：經衛生及膳食委員會聯席會議通過，陳請校長核定後函頒實施。

決議：照案通過。

提案四

提案單位：學務處衛保組

案由：本校學生健康檢查實施計畫第二條條文及附表二、附表三修正案，提請討論。

說明：

- (一) 依據教育部 110 年 12 月修正之「大專校院學生健康檢查手冊」，修訂本校學生健康檢查實施計畫之依據、附表二：「學生健康資料卡」及附表三：「學生健康檢查紀錄表」，並自 111 學年度起適用。
- (二) 修正條文對照表及修正後全文詳如附件四。

辦法：經衛生及膳食委員會聯席會議通過，陳請校長核定後函頒實施。

決議：照案通過。

伍、臨時動議：無。

陸、主席指（裁）示：請將 110 學年度新生體檢異常統計結果於導師知能研習會上轉知導師，一起協助學生建立良好的生活飲食習慣，維護及增進健康。

柒、散會：9 時 40 分。

國立勤益科技大學 111 年度衛生保健工作計畫表草案

工作項目	實施要點	承辦單位	預算金額	預定執行日期
衛生保健 行政	1.休息床床單及隔簾清洗費	衛保組	8,000	111年1月-12月
	2.護理師公會常年會費	衛保組	2,000	111年1月-12月
校園傷病 處理	1.藥品、衛材消耗品採購	衛保組	45,000	111年1月-12月
	2.健康中心儀器維修及添購	衛保組	10,000	111年1月-12月
	3.校園防疫耗材、送醫車資	衛保組	35,000	111年1月-12月
學生健康 檢查	1.新生健康檢查及舊生複檢	衛保組主辦 合約醫院協辦	7,000	111年9月-11月
	2.新生補檢通知及體檢資料上傳	衛保組主辦 合約醫院協辦	7,000	111年1月-12月
	3.體檢報告醫師諮詢及異常追蹤	衛保組主辦 合約醫院協辦	3,000	111年1月-12月
餐飲衛生 管理	1.餐飲衛生檢查	衛保組主辦 委員協辦	3,000	111年1月-12月
	2.營養師餐飲衛生督導及營養諮詢(教育部補助)	衛保組主辦 營養師協辦	40,000	111年1月-12月
健康促進 活動	1.急救教育訓練	衛保組主辦 紅十字會協辦	20,000	111年1月-12月
	2.健康捐血活動	衛保組主辦 捐血中心協辦	1,000	111年3月、10月
	3.健康促進活動(教育部計畫學校配合款)	衛保組	10,000	111年1月-12月
	4.健康促進專題演講及宣導活動-健康體位、愛滋防治、菸害防制(教育部補助)	衛保組主辦 跨處室合作 社區醫療院所	40,000	111年1月-12月
學生團體 保險	1.學生團體保險投保作業	衛保組	500	111年1月-12月
	2.學生團體保險理賠申請及諮詢	衛保組	500	111年1月-12月
其他	1.辦公文具用品	衛保組	2,000	111年1月-12月
	2.電話費	衛保組	7,000	111年1月-12月
預算總計			241,000 元整	
預算來源：				
1. 本校訓輔經費衛保項下 151,000 元整、研究群經費 10,000 元整。				
2. 教育部健康促進計畫補助經費 80,000 元整。				

國立勤益科技大學衛生委員會及膳食委員會合併為衛生暨膳食委員會修正條文對照表

修正條文	現行條文		修正說明
國立勤益科技大學 衛生暨膳食委員會 組織章程	國立勤益科技大學 衛生委員會 組織章程	國立勤益科技大學 膳食委員會 組織章程	為簡化行政作業，將衛生委員會及膳食委員會合併為衛生暨膳食委員會，故修正委員會組織章程第一條及第二條文字說明，至於第三條至第六條以衛生委員會組織章程內容為主，未作文字修正。
第一條 本校為促進師生健康，推動整體性衛生保健工作及 加強餐飲衛生管理 ，依據學校衛生法第五條之規定及 教育部函頒之大專校院餐飲衛生管理工作指引 ，設置 衛生暨膳食委員會 （以下簡稱本會）。	第一條 本校為促進師生健康，推動整體性衛生保健工作，依據學校衛生法第五條之規定，設置 衛生委員會 （以下簡稱本會）。	第一條 本校為維護良好飲食環境， 加強餐飲衛生管理 ，依據 教育部暨行政院衛生署頒行之「大專院校餐廳衛生管理方案」 ，設置「 膳食委員會 」（以下簡稱本會）。	
第二條 本會職掌如下： 一、 審議及檢討 年度衛生保健工作計畫。 二、 宣導及推展 各項衛生保健工作。 三、定期或不定期 協助校園餐飲衛生檢查 。 四、監督並指導 各項衛生保健工作之改進 。 五、其他推廣衛生工作之諮詢服務。	第二條 本會職掌如下： 一、 審議 年度衛生工作計畫及改進之推廣與執行。 二、年度衛生工作計畫 檢討 。 三、衛生保健及 宣導 工作之計畫及研發。 四、衛生教育與活動之計畫及研發。 五、其他推廣衛生工作之諮詢服務。	第二條 本會職掌如下： 一、出席本會各項會議。 二、定期或不定期對 餐飲業者實施餐飲衛生檢查 。 三、監督並指導 餐飲業者餐飲改進 。 四、有關餐廳合約及解約、續約事宜之建議。 五、餐廳招標事宜之建議。	
第三條 本會置委員 24 人，副校長、教務長、學務長、總務長、進修部主任、推廣部主任、人事室主任、主計室主任、體育室主	第三條 本會置委員 24 人，副校長、教務長、學務長、總務長、進修部主任、推廣部主任、人事室主任、主計室主任、體育室主	第三條 本會置委員 24 人，主任秘書、教務長、學務長、總務長、進修部主任、推廣部主任、人事室主任、主計室主任、體育室主	

<p>任、諮商輔導中心主任、環境保護及安全衛生中心主任、軍訓室主任、課外活動指導組組長、生活輔導組組長、衛生保健組組長、事務組組長、營繕組組長、教師代表 5 人（工程學院、管理學院、電資學院、人文創意學院、通識教育學院各推選一名老師代表）、學生代表 2 人（學生會、學生議會各推選一名學生代表）。</p>	<p>任、諮商輔導中心主任、環境保護及安全衛生中心主任、軍訓室主任、課外活動指導組組長、生活輔導組組長、衛生保健組組長、事務組組長、營繕組組長、教師代表 5 人（工程學院、管理學院、電資學院、人文創意學院、通識教育學院各推選一名老師代表）、學生代表 2 人（學生會、學生議會各推選一名學生代表）。</p>	<p>任、諮商輔導中心主任、環境保護及安全衛生中心主任、軍訓室主任、課外活動指導組組長、生活輔導組組長、衛生保健組組長、事務組組長、營繕組組長、教師代表 5 人（工程學院、管理學院、電資學院、人文創意學院、通識教育學院各推選一名老師代表）、學生代表 2 人（學生會、學生議會各推選一名學生代表）。</p>	
<p>第四條 本會置主任委員、副主任委員、執行秘書各一人，分別由副校長、學務長、衛生保健組組長兼任，委員任期一年，由每年八月一日起至次年七月三十一日止，於每年七月前重新改組，得連任。</p>	<p>第四條 本會置主任委員、副主任委員、執行秘書各一人，分別由副校長、學務長、衛生保健組組長兼任，委員任期一年，由每年八月一日起至次年七月三十一日止，於每年七月前重新改組，得連任。</p>	<p>第四條 本會置主任委員、執行秘書各一人，分別由學務長、衛生保健組組長兼任，委員任期一年，由每年八月一日起至次年七月三十一日止，於每年七月前重新改組。</p>	
<p>第五條 本會會議每學期舉辦一次，必要時召開臨時會議，均由主任委員召集之。</p>	<p>第五條 本會會議每學期舉辦一次，必要時召開臨時會議，均由主任委員召集之。</p>	<p>第五條 本會會議每學期舉辦一次，必要時召開臨時會議，均由主任委員召集之。</p>	
<p>第六條 本章程經本會通過，陳請校長核准後實施，修正時亦同。</p>	<p>第六條 本章程經本會通過，陳請校長核准後實施，修正時亦同。</p>	<p>第六條 本章程經本會通過並經校長核准後實施，修正時亦同。</p>	

國立勤益科技大學衛生暨膳食委員會組織章程修正後全文

93.7.21 勤技學字第 0930201153 號函訂頒
95 學年度第 1 學期衛生委員會會議通過修訂
96.1.31 經 95 學年度第 1 學期第 3 次臨時校務會議通過修正
98.1.7 經 97 學年度第 1 學期衛生及膳食委員會聯席會議通過修正
100.6.16 經 99 學年度第 2 學期衛生及膳食委員會聯席會議通過修正
102.6.20 經 101 學年度第 2 學期衛生及膳食委員會聯席會議通過修正
109.1.14 經 108 學年度第 1 學期衛生及膳食委員會聯席會議通過修正
109.1.22 勤益科技大學字第 1091100039-B 號函修頒
109.6.23 經 108 學年度第 2 學期衛生及膳食委員會聯席會議通過修正
109.6.30 勤益科技大學字第 1091100406-B 號函修頒
111.1.18 經 110 學年度第 1 學期衛生及膳食委員會聯席會議通過修訂

第一條 本校為促進師生健康，推動整體性衛生保健工作及加強餐飲衛生管理，依據學校衛生法第五條之規定及教育部函頒之大專校院餐飲衛生管理工作指引，設置衛生暨膳食委員會（以下簡稱本會）。

第二條 本會職掌如下：

- 一、審議及檢討年度衛生保健工作計畫。
- 二、宣導及推展各項衛生保健工作。
- 三、定期或不定期協助校園餐飲衛生檢查。
- 四、監督並指導各項衛生保健工作之改進。
- 五、其他推廣衛生工作之諮詢服務。

第三條 本會置委員 24 人，副校長、教務長、學務長、總務長、進修部主任、推廣部主任、人事室主任、主計室主任、體育室主任、諮商輔導中心主任、環境保護及安全衛生中心主任、軍訓室主任、課外活動指導組組長、生活輔導組組長、衛生保健組組長、事務組組長、營繕組組長、教師代表 5 人（工程學院、管理學院、電資學院、人文創意學院、通識教育學院各推選一名老師代表）、學生代表 2 人（學生會、學生議會各推選一名學生代表）。

第四條 本會置主任委員、副主任委員、執行秘書各一人，分別由副校長、學務長、衛生保健組組長兼任，委員任期一年，由每年八月一日起至次年七月三十一日止，於每年七月前重新改組，得連任。

第五條 本會會議每學期舉辦一次，必要時召開臨時會議，均由主任委員召集之。

第六條 本章程經本會通過，陳請校長核准後實施，修正時亦同。

國立勤益科技大學預防食品中毒處理要點第二條、第三條及附件一修正條文對照表

修正條文	現行條文	修正說明
<p>第二條 依據：</p> <p>一、教育部 <u>109年11月30日臺教綜(五)第1090170514號函</u>修訂「大專校院餐飲衛生管理工作指引」。</p> <p>二、教育部 <u>110年11月11日臺教綜(五)第1100140086號函</u>修訂「教育部校園食品事件處理作業標準說明書」。</p> <p>三、本校實際需要訂定。</p>	<p>第二條 依據：</p> <p>一、教育部 <u>71年7月3日台(71)體字第22406函</u>「<u>學校發生類似中毒跡象處理要點</u>」。</p> <p>二、教育部 <u>104年3月13日臺教綜(五)第1040031116號函</u>「大專校院餐飲衛生管理工作指引」。</p> <p>三、本校實際需要訂定。</p>	<p>依據教育部來文更新法源。</p>
<p>第三條 食品中毒之定義：</p> <p>一、2人或2人以上攝取相同的食物而發生相似的症狀，稱為1件食品中毒案件。</p> <p>二、如因肉毒桿菌毒素而引起中毒症狀且自人體檢體檢驗出肉毒桿菌毒素，<u>或由可疑的食品檢體檢測到相同類型的致病菌或毒素，或因攝食食品造成急性中毒(如化學物質或天然毒素中毒)</u>，即使只有1人，也視為1件食品中毒事件。</p> <p>三、<u>經流行病學調查推論為攝食食品所造成，也視為1件食品中毒案件。</u></p>	<p>第三條 食品中毒之定義：</p> <p>一、2人或2人以上攝取相同的食物而發生相似的症狀，則稱為1件食品中毒案件。</p> <p>二、如因肉毒桿菌毒素而引起中毒症狀且自人體檢體檢驗出肉毒桿菌毒素，由可疑的食品檢體檢測到相同類型的致病菌或毒素，<u>或經流行病學調查推論為攝食食品所造成，即使只有1人也視為1件食品中毒案件。</u></p> <p>三、<u>如因攝食食品造成急性中毒(如化學物質或天然毒素中毒)</u>，即使只有1人，也視為1件食品中毒事件。</p>	<p>依據衛生福利部食品藥物管理署修訂之食物中毒定義更新，予以次序及文字上的調整。</p>
<p>附件一 發生疑似食品中毒事件處理標準作業流程圖</p> <p>請參考附件</p>	<p>附件一 發生疑似食品中毒事件處理標準作業流程圖</p> <p>請參考附件</p>	<p>依教育部校園食品事件處理作業標準說明書，修訂如下：</p>

國立勤益科技大學預防食品中毒處理要點修正後全文

88.11.1 勤技學字第 4508 號函訂頒

91.8.28 勤技學字第 914770 號函修頒

96.1.31 經 95 學年度第 1 學期第 3 次臨時校務會議通過修訂

101.1.17 勤益科技大學字第 1011100066 號函修頒

105.1.13 經 104 學年度第 1 學期衛生及膳食委員會聯席會議通過修正

105.1.25 勤益科技大學字第 1051100057-C 號函修頒

111.1.18 經 110 學年度第 1 學期衛生及膳食委員會聯席會議通過修訂

- 第一條 目的：
為維護師生健康，減低因食品中毒所受之傷害，使中毒者能獲至迅速有效之醫療處理為目的。
- 第二條 依據：
一、教育部 109 年 11 月 30 日臺教綜(五)第 1090170514 號函修訂「大專校院餐飲衛生管理工作指引」。
二、教育部 110 年 11 月 11 日臺教綜(五)第 1100140086 號函修訂「教育部校園食品事件處理作業標準說明書」。
三、本校實際需要訂定。
- 第三條 食品中毒之定義：
一、2 人或 2 人以上攝取相同的食物而發生相似的症狀，則稱為 1 件食品中毒案件。
二、如因肉毒桿菌毒素而引起中毒症狀且自人體檢體檢驗出肉毒桿菌毒素，或由可疑的食品檢體檢測到相同類型的致病菌或毒素，或因攝食食品造成急性中毒(如化學物質或天然毒素中毒)，即使只有 1 人，也視為 1 件食品中毒案件。
三、經流行病學調查推論為攝食食品所造成，也視為 1 件食品中毒事件。
- 第四條 食品中毒之預防：
一、細菌食品中毒之預防：
(一) 避免食物受到污染：
1. 勿採購不新鮮貨色、香、味有異狀的食物原料。採購原則：
(1) 選購品質良好，標示清楚的公司之產品。
(2) 向商譽好重視衛生的商店或經銷商選購。
2. 注意檢查水源是否有受到污染的可能。
3. 注意個人衛生：
(1) 調理食物前徹底洗淨雙手，戴上無菌手套，如廁或接觸到生食品後再次清洗。
(2) 不可在調理場所吸菸、噴嚏、咳嗽等。
(3) 感染疾病後應掉換到不接觸食物的工作。
(4) 手上有傷口時應包妥後戴上無菌手套才可調理食物。
(5) 定期接受健康檢查。
4. 注意器皿及環境衛生。
(1) 徹底清洗器皿、餐具。
(2) 廢棄物要迅速清除。
(3) 處理生食與熟食的器皿：如砧板、菜刀等要區別使用。
(4) 加工、調理場所要每天徹底清洗，必要時加以消毒。

(5) 消滅病媒—如昆蟲及鼠類。

(二) 避免病源微生物繁殖或產生毒素。

1. 採用正確的冷卻方法，既盡量少量盛裝後，迅速冷卻並予以冷藏或冷凍。

2. 採用正確的冷藏方法，確保食物的新鮮。

3. 如果要保溫，應保持在 60°C 以上，並縮短時間。

(三) 除去或消滅病原，無論烹煮或食用時的加熱，都要徹底達到殺菌的效果。

二、天然毒素食品中毒之預防：有毒的動物或植物有的是整個都有毒，有的是部份組織或器官，例如卵巢、唾液腺等有毒，有的是因季節變化而變成有毒，有的是產地不同而有毒，有的是微生物，藻類寄生而變成有毒，種類很多，如毒菇、毒魚介類等，不意鑑別，野外或海裡撈獲未知動植物不可隨意食用，以便預防。

三、化學性食品中毒之預防：

(一) 勿購買來源不明的食品原料。

(二) 使用食物添加物時，須符合政府之規定。

(三) 調理食品的區域不可放置有毒化學物質如殺蟲劑，以免誤摻誤食。

(四) 正確選用安全的器皿。

四、黴菌毒素食品中毒之預防：發黴的食品即有產生黴菌毒素的可能，因此購買時要注意原料的選擇，應拒購長黴的原料。切勿一次購買過多的原料，並注意貯存的場所之衛生。在梅雨潮溼季節由應注意食品貯存之溼度以防生黴。已生黴的食品不可食用。

第 五 條

食品中毒之緊急處理：

如發現有嘔吐、腹瀉、噁心或發燒、腹部痙攣、言語困難等症狀，疑似食物中毒狀況時：

一、在場人員應協助中毒者靜臥，吐出所食之物品、退燒、保暖、並聯絡衛保組急速送醫院處理。

二、檢體：連絡衛生機構，就餐廳所提供之食品、環境衛生、餐食用具、工作人員之衛生狀況及患者之嘔吐、排泄物、檢查追蹤中毒來源，作為改善、輔導及治療之參考。

三、食品中毒本地區衛生機構連絡電話：

單位	連絡電話
臺中市政府衛生局	(04)25265394

四、運送：以擔架搬運或一一九救護車或計程車護送，如大量患者則利用校車送至就近醫院急診處理。

五、發生疑似食品發生疑似食品中毒事件處理標準作業流程圖如附件一

六、疑似食品中毒案件個案訪問表，如附件二。

第 六 條

本計畫經衛生暨膳食委員會會議討論通過，陳請校長核可後實施，修訂時亦同。

國立勤益科技大學發生疑似食品中毒事件處理標準作業流程圖

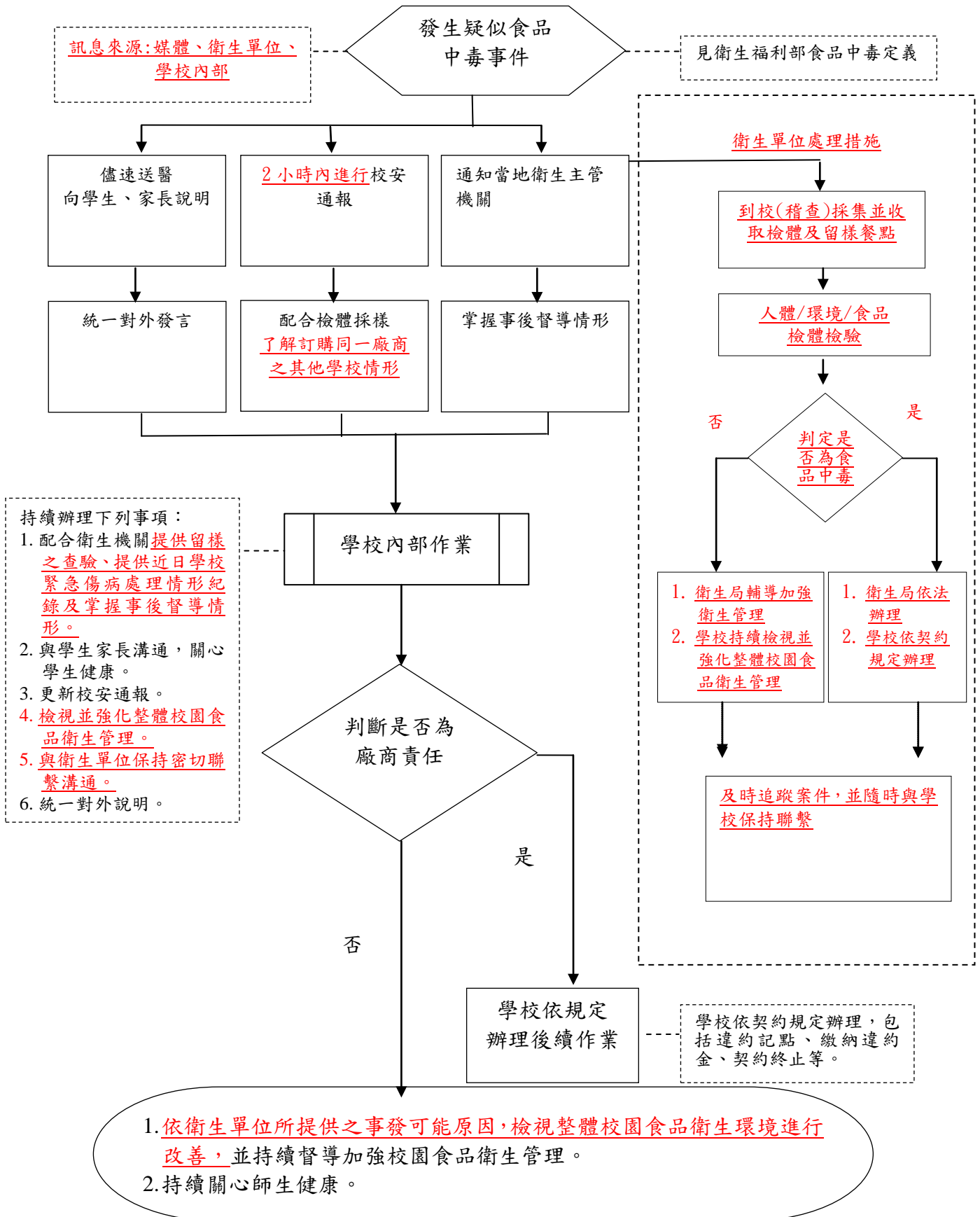

附件二

國立勤益科技大學疑似食品中毒案件個案訪問表

系所、年級：_____ 填表日期：____年____月____日____時____分

一、個案姓名：_____ 性別：男、女 年齡：_____

二、症狀開始發生時間：____月____日____時____分

三、症狀：(可複選)

發燒、咳嗽、流鼻水頭痛、眩暈、

噁心、嘔吐、腹絞痛、腹瀉、

面潮紅、發癢、發疹、複視、眼皮下垂、麻痺、

說話困難、呼吸困難、吞嚥困難、其他 (請列出)_____

四、症狀發生前 12 小時進食情形 (包括用餐時間及所食用食品)

	(__月__日__時__分)	(__月__日__時__分)	(__月__日__時__分)
餐 飲 食 品 名 稱	<input type="checkbox"/> 有吃 <input type="checkbox"/> 沒吃	<input type="checkbox"/> 有吃 <input type="checkbox"/> 沒吃	<input type="checkbox"/> 有吃 <input type="checkbox"/> 沒吃
	<input type="checkbox"/> 有吃 <input type="checkbox"/> 沒吃	<input type="checkbox"/> 有吃 <input type="checkbox"/> 沒吃	<input type="checkbox"/> 有吃 <input type="checkbox"/> 沒吃
	<input type="checkbox"/> 有吃 <input type="checkbox"/> 沒吃	<input type="checkbox"/> 有吃 <input type="checkbox"/> 沒吃	<input type="checkbox"/> 有吃 <input type="checkbox"/> 沒吃
	<input type="checkbox"/> 有吃 <input type="checkbox"/> 沒吃	<input type="checkbox"/> 有吃 <input type="checkbox"/> 沒吃	<input type="checkbox"/> 有吃 <input type="checkbox"/> 沒吃
	<input type="checkbox"/> 有吃 <input type="checkbox"/> 沒吃	<input type="checkbox"/> 有吃 <input type="checkbox"/> 沒吃	<input type="checkbox"/> 有吃 <input type="checkbox"/> 沒吃

五、是否就醫：是、否 就醫時間：____月____日____時____分

就診醫院診所名稱：_____

六、是否用藥：是、否

七、是否住院：是、否

附件四

國立勤益科技大學學生健康檢查實施計畫第二條及附表二、附表三修正條文對照表

修正條文	現行條文	修正說明
<p>貳、依據：</p> <p>一、學校衛生法第八條規定辦理。</p> <p>二、教育部 110 年 12 月 29 日臺教綜(五)字第 1100174999 號函「大專校院學生健康檢查工作手冊」。</p>	<p>貳、依據：</p> <p>一、學校衛生法第八條規定辦理。</p> <p>二、教育部 105 年 4 月 18 日臺教綜(五)字第 1050048737 號函「大專校院學生健康檢查工作手冊」。</p>	<p>依據教育部來文更新法源。</p>
<p>附表二：學生健康資料卡</p> <p>國立勤益科技大學 學生健康資料卡</p> <p>此表為學生健康檢查之重要資料，請學生認真填寫。如有不明之處，請向校醫室諮詢。</p> <p>一、個人基本資料：包括姓名、性別、生日、學號、系所、班級、宿舍、電話等。</p> <p>二、健康狀況：包括一般健康、精神、食慾、睡眠、運動、戒煙、飲酒、藥物使用等。</p> <p>三、疾病史：包括過去一年內、半年內、三個月內、一個月內、三個月內、半年內、一年內、過去一年內、半年內、三個月內、一個月內、三個月內、半年內、一年內。</p> <p>四、生活型態：包括運動、戒煙、飲酒、藥物使用等。</p> <p>五、其他：包括目前有何健康問題、其他說明等。</p>	<p>附表二：學生健康資料卡</p> <p>國立勤益科技大學 學生健康資料卡</p> <p>此表為學生健康檢查之重要資料，請學生認真填寫。如有不明之處，請向校醫室諮詢。</p> <p>一、個人基本資料：包括姓名、性別、生日、學號、系所、班級、宿舍、電話等。</p> <p>二、健康狀況：包括一般健康、精神、食慾、睡眠、運動、戒煙、飲酒、藥物使用等。</p> <p>三、疾病史：包括過去一年內、半年內、三個月內、一個月內、三個月內、半年內、一年內、過去一年內、半年內、三個月內、一個月內、三個月內、半年內、一年內。</p> <p>四、生活型態：包括運動、戒煙、飲酒、藥物使用等。</p> <p>五、其他：包括目前有何健康問題、其他說明等。</p>	<p>依據教育部來文修正附表二：學生健康資料卡，修訂說明如下：</p> <p>一、學生基本資料：新增「學生本人 E-mail」欄位。</p> <p>二、健康基本資料：新增「高度近視」欄位及修正疾病文字說明。</p> <p>三、生活型態修正各項文字說明，刪除「胃痛和頭痛」項次，新增「刷牙和口腔檢查」項次。</p> <p>四、自我健康評估：修正文字說明。並自 111 學年度起適用。</p>

國立勤益科技大學學生健康檢查實施計畫修正後全文

88.11.1 勤技學字第 4513 號函訂頒
96.1.31 經 95 學年度第 1 學期第 3 次臨時校務會議通過修訂
106.6.27 經 105 學年度第 2 學期衛生及膳食委員會聯席會議通過修訂
106.7.4 勤益科技大學字第 1061100550-B 號函修頒
110.1.19 經 109 學年度第 1 學期衛生及膳食委員會聯席會議通過修訂
110.1.22 勤益科技大學字第 1101100068-B 號函修頒
111.1.18 經 110 學年度第 1 學期衛生及膳食委員會聯席會議通過修訂

壹、目的：

- 一、瞭解大專院校學生健康狀態，以共同關心與維護學生身心健康。
- 二、早期發現疾病與體格缺點、追蹤、矯治、以增進學生健康。

貳、依據：

- 一、學校衛生法第八條規定辦理。
- 二、教育部 110 年 12 月 29 日臺教綜(五)字第 1100174999 號函「大專校院學生健康檢查工作手冊」。

參、實施對象：勤益所有學生（含轉、復學生）。

肆、作業流程：如附表一。

伍、作業流程補充說明：

- 一、事前規劃：由衛保組依據教育部公佈之健康檢查實施項目最低標準建議表及實際狀況製作合約書。
- 二、醫院撰寫規劃書：由醫院依照健康檢查實施項目最低標準建議表及合約書的內容製作健康檢查規劃書（內容包含：1.健康檢查費用；2.合格醫院證明文件及健檢醫療人員履歷；3.配合健檢醫療設備 4.健檢後之服務；5.其他）。
- 三、學校審核：衛生委員會擇期書面審核有意願承辦健康檢查醫院的規劃書，並於會後決定符合需求之醫院承辦。
- 四、簽合約：將得標之醫院及雙方合約書簽請校長核准用印。
- 五、實施健康檢查：由承辦醫院至本校校區內或自行在承辦醫院實施健康檢查。
 - （一）定期健康檢查：
 1. 新生於註冊時間或擇期實施健康檢查，另外本校可視需要於學生畢業前再進行追蹤檢查。
 2. 學生若未依規定於新生註冊時健康檢查，應於註冊時繳交三個月內於公立醫院之健檢資料，其檢查項目必須符合大專院校學生健康檢查實施項目最低標準建議表，如檢查項目不完整需逐項補檢，酌情收費。
 3. 若未按規定定期健康檢查，由衛保組通知擇期補檢或自行至承辦醫院健檢，仍未依規定健檢學生，由衛保組簽請議處。
 4. 定期健康檢查，除非特殊狀況原則上在校內實施。

(二) 不定期健康檢查：若上級主管、老師或相關人員認為下列情況學生有必要再實施健康檢查時，可採臨時健檢方式：

1. 對定期檢查結果認為有繼續檢查的必要時。
2. 針對有特殊疾病之學生要求做追蹤、檢查。
3. 由教育部臨時來的公文做檢查。
4. 其他認為有舉行臨時健康檢查之必要時。

六、紀錄：由承辦醫院紀錄學生健康檢查資料卡及健康檢查紀錄表(如附表二及附表三)。健康檢查資料卡及健康檢查紀錄表送衛保組惠存，健檢報告書直接發送學生自存。

七、資料統計分析：由承辦醫院將分析、統計後的健康檢查體檢總表送至衛保組。

八、資料的列管與追蹤：衛保組針對特殊疾病之學生予以列管、追蹤。

陸、行政支援：

一、請註冊組將衛保組的健檢相關規定列於註冊通知單上。

二、在校內健檢之場地選擇及配置，由衛保組協調相關單位（如：進修部學務組、事務組...等）。

柒、相關文件：評分表、合約書、規劃書、學生檢查資料卡及健康檢查紀錄表、特殊疾病追蹤紀錄表。

捌、本實施計畫經衛生暨膳食委員會會議討論通過，經校長核可後實施，修訂時亦同。

附表一

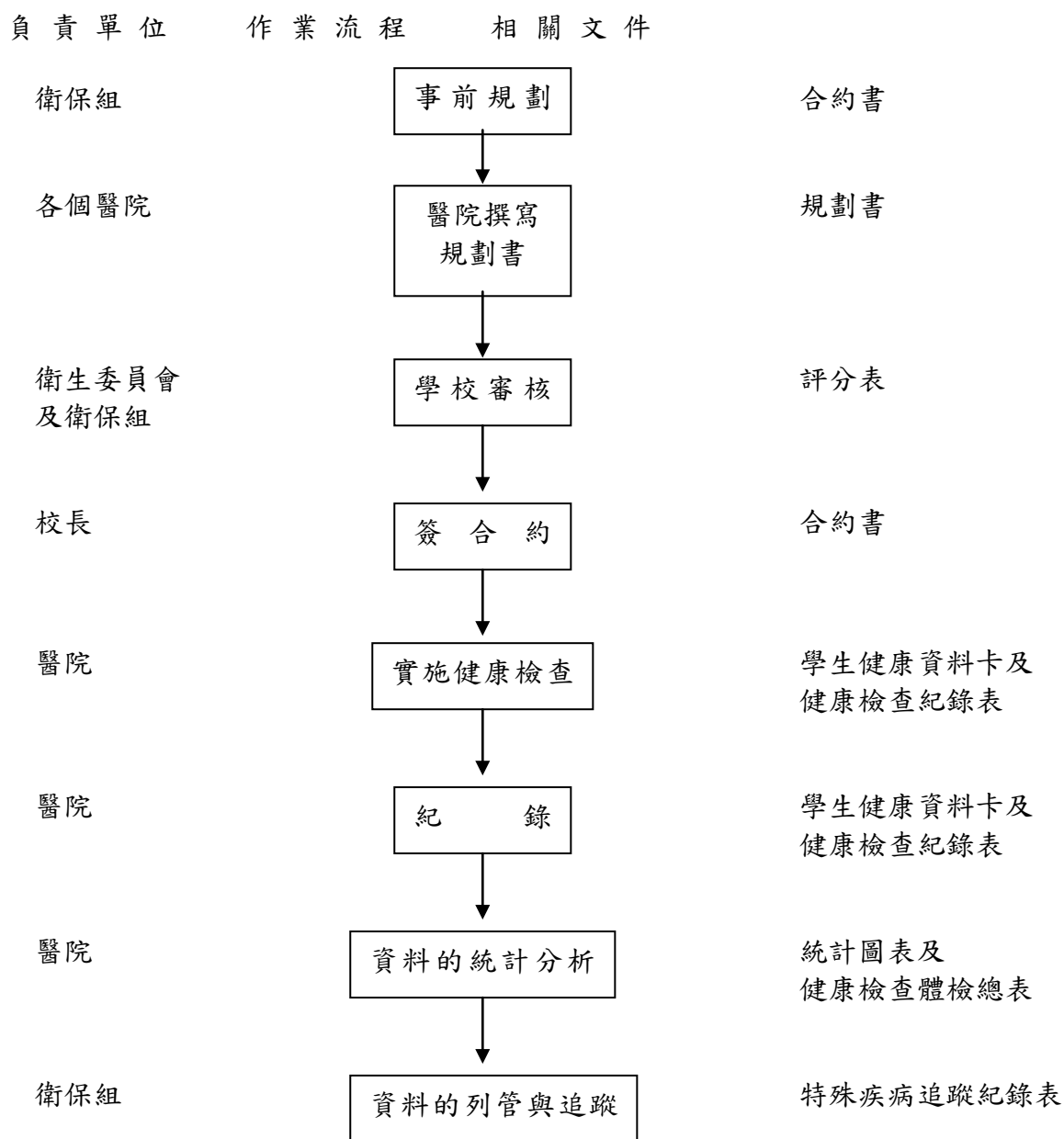

附表二

國立勤益科技大學 學生健康資料卡

國立勤益科技大學 學生健康資料卡						學號					
學生基本資料	入學日期	年 月	就讀系所、班(組)別			姓名					
	出生日期	年 月 日	血型		性別 <input type="checkbox"/> 男 <input type="checkbox"/> 女	身分證字號					
	戶籍地址						學生本人行動電話				
	現居地址	<input type="checkbox"/> 同上 <input type="checkbox"/> 如右：					相片黏貼處(由各校決定是否蒐集)				
緊急聯絡人、 監護人或 附近親友	關係	姓名	電話(家)	電話(公)	行動電話	學生本人 E-mail					
健康基本資料	個人疾病史：勾選本人曾患過的疾病										
	<input type="checkbox"/> 1.無			<input type="checkbox"/> 6.腎臟病			<input type="checkbox"/> 11.關節炎			<input type="checkbox"/> 16.重大手術名稱:	
	<input type="checkbox"/> 2.肺結核			<input type="checkbox"/> 7.癲癇			<input type="checkbox"/> 12.糖尿病			<input type="checkbox"/> 17.過敏物質名稱:	
	<input type="checkbox"/> 3.心臟病			<input type="checkbox"/> 8.紅斑性狼瘡			<input type="checkbox"/> 13.心理或精神疾病：			<input type="checkbox"/> 18.其他：	
	<input type="checkbox"/> 4.肝炎			<input type="checkbox"/> 9.血友病			<input type="checkbox"/> 14.癌症：				
<input type="checkbox"/> 5.氣喘			<input type="checkbox"/> 10.蠶豆症			<input type="checkbox"/> 15.海洋性貧血:					
高度近視：目前左右眼任一眼有沒有近視大於500度？ <input type="checkbox"/> 0.無 <input type="checkbox"/> 1.有 <input type="checkbox"/> 2.不知道											
領有重大傷病(含罕見疾病)證明卡： <input type="checkbox"/> 0.無 <input type="checkbox"/> 1.有，類別：											
領有身心障礙手冊： <input type="checkbox"/> 0.無 <input type="checkbox"/> 1.有，類別：_____，等級： <input type="checkbox"/> 1.輕度 <input type="checkbox"/> 2.中度 <input type="checkbox"/> 3.重度 <input type="checkbox"/> 4.極重度											
特殊疾病現況或應注意事項： <input type="checkbox"/> 0.無 <input type="checkbox"/> 1.有(請描述)：_____											
若有上述疾病尚未痊癒或仍在治療中，請主動告知並提供就診病歷摘要，以作為照護參考。											
家族疾病史： <input type="checkbox"/> 0.無 <input type="checkbox"/> 1.有，患有重大遺傳性疾病之家屬稱謂：_____，疾病名稱：_____， <input type="checkbox"/> 2.不知道											
生活型態	※ 請勾選最合適的選項:										
	1.過去7天內(不含假日)，睡眠習慣： <input type="checkbox"/> ①每日睡足7小時 <input type="checkbox"/> ②不足7小時 <input type="checkbox"/> ③時常失眠										
	2.過去7天內(不含假日)，早餐習慣： <input type="checkbox"/> ①都不吃 <input type="checkbox"/> ②有時吃，_____天 <input type="checkbox"/> ③每天吃：(9點前吃： <input type="checkbox"/> 是 <input type="checkbox"/> 否；9點後吃： <input type="checkbox"/> 是 <input type="checkbox"/> 否)										
	3.過去7天內，你進行中等強度以上(活動時仍可交談，但無法唱歌)的運動、健身、交通和休閒性身體活動，累計1天至少10分鐘有幾天？ <input type="checkbox"/> ①0天 <input type="checkbox"/> ②1天 <input type="checkbox"/> ③2天 <input type="checkbox"/> ④3天 <input type="checkbox"/> ⑤4天 <input type="checkbox"/> ⑥5天 <input type="checkbox"/> ⑦6天 <input type="checkbox"/> ⑧7天										
	4.過去一個月內，你吸菸/煙(包括傳統菸品、電子煙及加熱式菸品等新興菸品)情形？ <input type="checkbox"/> ①不吸菸 <input type="checkbox"/> ②已戒除 <input type="checkbox"/> ③有時吸菸(可複選： <input type="checkbox"/> a.傳統菸品、 <input type="checkbox"/> b.電子煙、 <input type="checkbox"/> c.加熱式菸品等) <input type="checkbox"/> ④每天吸菸(可複選： <input type="checkbox"/> a.傳統菸品、 <input type="checkbox"/> b.電子煙、 <input type="checkbox"/> c.加熱式菸品等)。										
	5.過去一個月內，你喝酒情形？ <input type="checkbox"/> ①不喝酒 <input type="checkbox"/> ②時常喝酒 <input type="checkbox"/> ③每天喝酒(<input type="checkbox"/> 2杯以上、 <input type="checkbox"/> 1杯、 <input type="checkbox"/> 不到1杯) <input type="checkbox"/> ④已戒除，勾選「每天喝酒」者，需進一步選擇每天喝酒杯數，1杯的定義為啤酒330ml、葡萄酒120ml、烈酒45ml)。										
	6.過去一個月內，你嚼檳榔情形？ <input type="checkbox"/> ①不嚼檳榔 <input type="checkbox"/> ②有時嚼檳榔 <input type="checkbox"/> ③每天嚼檳榔 <input type="checkbox"/> ④已戒除										
	7.常覺得焦慮嗎？ <input type="checkbox"/> ①沒有 <input type="checkbox"/> ②有時 <input type="checkbox"/> ③時常										
	8.常覺得憂鬱嗎？ <input type="checkbox"/> ①沒有 <input type="checkbox"/> ②有時 <input type="checkbox"/> ③時常										
	9.過去7天內，你多久排便一次？ <input type="checkbox"/> ①每天至少一次 <input type="checkbox"/> ②兩天 <input type="checkbox"/> ③三天 <input type="checkbox"/> ④四天以上										
	10.過去7天內(不含假日)每日除了上課及作功課需要之外，你累積網路使用的時間？ <input type="checkbox"/> ①不到2小時 <input type="checkbox"/> ②約2-4小時 <input type="checkbox"/> ③約4小時或以上，_____小時										
	11.你通常一天刷牙幾次？ <input type="checkbox"/> ①0次 <input type="checkbox"/> ②1次 <input type="checkbox"/> ③2次 <input type="checkbox"/> ④3次以上										
	12.在沒有牙痛或其他口腔不舒服的情況下，你多久會做一次口腔健康檢查？ <input type="checkbox"/> ①每半年一次 <input type="checkbox"/> ②每年一次 <input type="checkbox"/> ③一年以上 <input type="checkbox"/> ④從來沒有										
13.月經情況(女生回答)：有無經痛現象？ <input type="checkbox"/> ①沒有 <input type="checkbox"/> ②輕微 <input type="checkbox"/> ③嚴重 <input type="checkbox"/> ④不知道/拒答											
自我健康評估	1.過去一個月，一般來說，您認為您目前的健康狀況是？ <input type="checkbox"/> ①非常好 <input type="checkbox"/> ②好 <input type="checkbox"/> ③一般 <input type="checkbox"/> ④不好 <input type="checkbox"/> ⑤非常不好										
	2.過去一個月，一般來說，您認為您目前的心理健康是？ <input type="checkbox"/> ①非常好 <input type="checkbox"/> ②好 <input type="checkbox"/> ③一般 <input type="checkbox"/> ④不好 <input type="checkbox"/> ⑤非常不好										
※ 目前有哪些健康問題？ <input type="checkbox"/> 0.無 <input type="checkbox"/> 1.有，請敘述：_____；是否需要學校協助： <input type="checkbox"/> 0.否 <input type="checkbox"/> 1.是											

(依據教育部110年12月來文修訂)

附表三

國立勤益科技大學學生健康檢查紀錄表

班級：

學號：

姓名：

全身檢查項目	檢查日期： 年 月 日，檢查結果登錄（請勾選）				檢查醫事人員簽章					
身高：	公分	體重：	公斤	BMI：	腰圍：公分					
血壓：	/ mmHg	脈搏：	次/分							
視力檢查	裸視：右眼	左眼	矯正視力：右眼	左眼						
眼	<input type="checkbox"/> 無明顯異常	<input type="checkbox"/> 辨色力異常	<input type="checkbox"/> 其他							
耳鼻喉	<input type="checkbox"/> 無明顯異常	聽力異常： <input type="checkbox"/> 左 <input type="checkbox"/> 右 <input type="checkbox"/> 疑似中耳炎 <input type="checkbox"/> 其他								
頭頸	<input type="checkbox"/> 無明顯異常	<input type="checkbox"/> 斜頸 <input type="checkbox"/> 異常腫塊 <input type="checkbox"/> 其他								
胸腔及外觀	<input type="checkbox"/> 無明顯異常	<input type="checkbox"/> 心肺疾病 <input type="checkbox"/> 胸廓異常 <input type="checkbox"/> 其他								
腹部	<input type="checkbox"/> 無明顯異常	<input type="checkbox"/> 異常腫大 <input type="checkbox"/> 其他								
脊柱四肢	<input type="checkbox"/> 無明顯異常	<input type="checkbox"/> 脊柱側彎 <input type="checkbox"/> 肢體畸形 <input type="checkbox"/> 蹲距困難 <input type="checkbox"/> 其他								
皮膚	<input type="checkbox"/> 無明顯異常	<input type="checkbox"/> 癬 <input type="checkbox"/> 疥瘡 <input type="checkbox"/> 疣 <input type="checkbox"/> 異位性皮膚炎 <input type="checkbox"/> 溼疹 <input type="checkbox"/> 其他								
口腔	<input type="checkbox"/> 無明顯異常	未治療齲齒： <input type="checkbox"/> 0.無 <input type="checkbox"/> 1.有 缺牙（因齲齒拔除） <input type="checkbox"/> 0.無 <input type="checkbox"/> 1.有 已矯治牙齒： <input type="checkbox"/> 0.無 <input type="checkbox"/> 1.有 牙齦炎： <input type="checkbox"/> 0.無 <input type="checkbox"/> 1.有 牙結石： <input type="checkbox"/> 0.無 <input type="checkbox"/> 1.有 <input type="checkbox"/> 口腔衛生不良 <input type="checkbox"/> 齒列咬合不正 <input type="checkbox"/> 其他								
總評建議	<input type="checkbox"/> 無明顯異常 <input type="checkbox"/> 有異狀，需接受 <input type="checkbox"/> 其他建議：				科醫師診治	承辦檢查醫院簽章				
實驗室檢查項目		初查結果	檢查結果		實驗室檢查項目		初查結果	檢查結果		
			異常註記	追蹤				異常註記	追蹤	
尿液檢查	尿蛋白 (+)(-)				血液常規檢查	血色素 (g/dl)				
	尿糖 (+)(-)					白血球 (10 ³ /μL)				
	尿潛血 (+)(-)					紅血球 (10 ⁶ /μL)				
	酸鹼值					血小板 (10 ³ /μL)				
血脂肪	總膽固醇 (mg/dl)					平均血球容積 MCV (fl)				
腎功能檢查	肌酸酐 (mg/dl)				肝功能檢查	血球容積比 Hct (%)				
	尿酸 (mg/dl)					SGOT (AST) (U/L)				
	血尿素氮 (mg/dl)					SGPT (ALT) (U/L)				
胸部 X 光檢查	檢查日期	檢查結果： <input type="checkbox"/> 無明顯異常 <input type="checkbox"/> 疑似肺結核病徵 <input type="checkbox"/> 肺結核鈣化 <input type="checkbox"/> 胸廓異常 <input type="checkbox"/> 肋膜腔積水 <input type="checkbox"/> 脊柱側彎 <input type="checkbox"/> 心臟肥大 <input type="checkbox"/> 支氣管擴張 <input type="checkbox"/> 肺浸潤 <input type="checkbox"/> 肺結節 <input type="checkbox"/> 其他				複查矯治、日期及備註：				
臨時性檢查	檢查名稱	檢查日期	檢查單位	檢查結果	轉介複查追蹤及備註					
健康管理綜合紀錄	健康檢查結果追蹤矯治情形及個案管理摘要紀錄									

(依據教育部 110 年 12 月來文修訂)

110 學年度第 1 學期衛生及膳食委員會聯席會議簽到單

一、時間：110 年 1 月 18 日（星期二）上午 9 時 10 分

二、地點：圖書資訊館 5 樓無紙化會議室

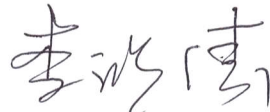
三、主持人：李鴻濤副校長 

四、出席人員：

單位	姓名/職稱	簽到	單位	姓名/職稱	簽到
秘書室	黃世演主秘		生輔組	陳建文組長	
學務處	洪彰鴻學務長		事務組	趙俊松組長	
教務處	賴秋庚教務長		營繕組	廖財毅組長	
總務處	潘吉祥總務長		化材系	陳秋菊老師	
進修部	張蕤英主任		企管系	陳俊洪老師	
推廣部	邱文志主任		電機系	張隆益老師	
人事室	鍾家政主任		文創系	黃詩珮老師	
主計室	王麗珍主任		基礎通識 教育中心	林碧川老師	
諮商輔導中心	曾懷恩主任		學生會 新聞部	陳欣瑜次長	
體育室	宋孟遠主任		學生議會	趙于喬秘書長	
環安中心	林建良主任		衛保組	黃存宏組長	
軍訓室	周國勳主任		衛保組	莊玉守護理師	
課指組	戴沁琳組長		衛保組	李秋淑護理師	